

大阪工業大学 應援團 團報

忍 押

題字：伊藤富雄学長

発行所 大阪工業大学 應援團 発行責任者 川原保則 編集責任者 石橋征樹 大阪市旭区大宮5丁目16番1号 TEL (06) 952-3131

團報第二十六号

特集 『淀祭・大学祭』

『夏合宿』

第二十八代團長挨拶

大阪工業大学 應援團

團長 川原保則

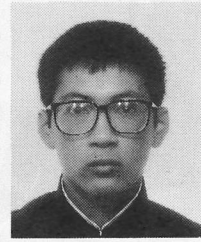

淀川に吹く秋風も、日毎に冷たくなってきましてが、学生の諸君は、より一層勉強に、クラブ活動に励んでいる事と思います。 扱て、今回の団報では、淀祭と夏合宿を特集していますが、皆さんは「合宿」という単語から何を

連想するでしょうか。厳しい、疲れる、等々、大半の者がマイナスのイメージがあることと思います。というのでも、合宿中は、朝早く起きて、朝、昼と厳しい稽古を行ない、又稽古が終わった後もミートニング等があり、殆んど休み

事がないからです。しかし、合宿を終えた時には、一つの事をやり遂げた充実感と、前よりも確実に成長したという喜びがあるはず。そして、それは合宿が厳しければ厳しい程大きくなるのです。つまり、マイナス



大学歌

竹友藤風作詞 信時 潔作曲

一、産業の意図なくましく 都の力あつかりて 築き上げたる大工学と 仰げ雲霧晴れわたる 生駒の山の空高く

二、新生の道ひらけ行く 国土の命はなげりて

望みゆけける大工学と 歌え広野に大淀の 堤をあらう水清し

的に感じていた事は、全てプラスに変わっているのです。 合宿の意義としてはもう一つ、 団員や部員が一緒に寝泊りする事があげられます。生活を共にする事により、仲間との助け合いを通し、信頼感が生まれ、生涯の友人を作る事ができるのです。 次に、もう一つの特集の淀祭について述べてみます。 淀祭は、大阪工業大学に於ける年一回の祭りであり、期間中には様々なイベントが催されます。また、淀祭と並行して、II部による大学祭、体育会本部による体育祭、文化系クラブによる工芸祭や、宝祭等も行われます。我が応援団では、体育会本部、II部クラブサークル本部との共催による演武祭と、応援団主催によるピアパーティを本年も催します。 通路には模擬店が軒を並べ、休みともなると、大勢の人でにぎわいます。しかし、淀祭に参加する者は、何かのクラブに入っている者が大半で、工大の一般学生はあまり参加せず、中には淀祭イコール休みと思っている人もいます。 淀祭は、大学が認めている行事の一つであり、その為、淀祭の期間中は休講となっているのです。この淀祭に、クラブの関係者だけが参加し、他の学生が参加しないというのはいかたがましいです。 工大の全学生が参加してこそ淀祭を催す意義があるのです。今年度は六号館工事の為、西中庭が使えず、規模が少し小さくなっています。が、去年よりも一層盛大に行なうと各団体が趣向を凝らしています。淀祭という一つのイベントにより多くの者がかわかり、それに工大生全員が参加し、盛り上げていく事で、学生同志の交流が深まり、又それが愛校心へとつながっていくのです。 今年の淀祭は一人でも多く参加して、勉強のあひ間の一時を共に楽しく過ごそうではありませんか。最後にになりましたが、御多忙の中、本号に御執筆戴いた皆様方には、この紙面を借りて、深く感謝致します。



「応援団と応援について」 応援団顧問 梶川友義

私が応援団顧問を拝命して十三年になります。準備会の顧問の期間を加えまして十七年を数えます。随分長い間、応援団の諸君とつきあつて来ましたが、今年でそれも最後となりました。この機会に、工大応援団及び応援という事について思ふ所を少し述べておきたいと思ひます。 工大応援団発足に当つて、私は三つの事を申しました。(一)、団体としても個人としても権力を志向するものであつてはならない。(二)、常に複眼の視点をもつて、縁の下の力持ちに徹せよ。(三)、縁の下の力持ちに徹せよ。以上の三つであります。付言すれば、応援団は体育会からも文化会からも独立した組織であります。それだけに、時に独断して権力を誇示し、力で学生諸君を従わせようとする危険を生じ易い。幸いにして我々の応援団は現在までのところ、その危険から免れてはいますが、常に心しておかねばならぬ事であると思ひます。 よつて成立しているものであり、よしとすれば応援団の役割は自ら決つて参ります。連帯感を強め、起し、強化し、実際の応援の場で最も効果的に表現すること。この中で最も基礎的で最も重要な、そして最も地味で困難な、それ故に最も欠如しているのが連帯感の起し、起しの作業であると思ひます。これはあくまで精神的なもので、形式的な応援への強制参加などあつてはならないのです。複眼の視点はこの為にも必要であり、縁の下の力持ちと言つたのもこの意味であります。団員諸君にとつては非常に大きな負担となりましようが、これがこそが応援団の存在意義であると私は考えて居ります。 以上、書き足りない点も多々ありますが、顧問として考えて来た事を記しました。多くの一般在学生・先輩の諸君が応援の場に馳せ参る日の来ることを願つて筆を擱きます。



来たれ工大生 '90 淀祭・大学祭へ

学生課長 松本俊博

夏期休暇が終了し、大学キャンパスは新六号館建設工事のために東西の中庭をはじめキャンパスが一層狭くなり、「工芸祭」「屋台」等恒例行事の場所確保に実行委員会や関係学生が奮闘しているのを見て、今年の学園祭はどんなことになるのか不安でなりません。 我々学生課と実行委員会の諸君とは、再々にわたつてミーティングを重ね、例年より早い時期から企画、調整を図ると共に、各団体との交渉を開始しました。 私としては、一数年余り変化のない行事を見ているので、工事に伴う物理的障害はある意味で学園祭を根本的に見直すよい機会であると思つていました。 近年、学生の勉学意欲の無さと

か、大学のレジャーランド化を嘆く声がいよいよ聞かれ、学生諸君は勝手なことを言つたりやつたりしているように映りますが、私達の接するクラブや学芸実行委員会の諸君は、多くのイベント企画に個人や集団の自立心や自主性を主張しようと、熱い思いでキャンパスを駆け廻っています。 そもそも多くの学生のキャンパスライフは、教室で講義を受け、実験を行い、ゼミで議論し、図書館で思索に耽り、所属クラブで仲間と活動し、食事や談話室で語り合うといったさまざまなキャンパス空間で生活しながら学生は緊密な友人関係を見出し、社会人としての品性を養つたりして、いわゆる人間形成を図つています。 このような通常のキャンパス空間から、学園祭のために授業をは

工大生全員が互助会会員となっています。 次の場合は学生互助会事務室(1号館2F)で相談して下さい。

- 1. 医療費の給付 (病氣・ケガ)
2. 見舞金の給付 (死亡・災害・障害)
3. 補助金の給付 (セミナーハウス利用)
4. 学生教育研究災害傷害保険 (医療保険)

大阪工大摂南大学学園学生互助会

TEA ROOM まるぐりっと PHONE (954)9478

味処・季節料理

酒 楽

大宮小バス停前 TEL 956-5188 学生アルバイト募集 時給 650円以上

いつも 트렌ディーで人気者 カット サロン

五 幣

大宮 3-2-15

TEL 951-0209

淀祭・大学祭・体育祭日程

十一月一日 (木)	十一月三日 (土)	十一月四日 (日)
AM 10時~12時 淀衣装行列 (於外)	AM 9時15分~PM 5時 淀ソフトボール大会 (於グ)	AM 9時半~12時 淀駅伝大会 (於淀川堤防沿い)
淀開祭式・宝マス (於ス)	淀熱闘工大inドーム (於食)	AM 9時半~PM 3時 淀講演会 (於記)
淀八宝祭 (於ス)	ゲスト 鈴木啓示 (於記)	AM 9時半~PM 3時 淀講演会 (於記)
淀カクテルパーティー (於ス)	ゲスト 三〇〇円 (於食・ス)	AM 9時半~PM 3時 淀講演会 (於記)
十一月二日 (金)	十一月三日 (土)	十一月四日 (日)
AM 9時半~12時 PM 4時~7時 淀キャンパスフェスティバル (於ス)	AM 10時~PM 4時 淀キャンパスフェスティバルIII (於ス)	AM 9時半~12時 淀駅伝大会 (於淀川堤防沿い)
映画「バットマン」 (於記)	PM 4時半~5時半 淀表彰式・閉祭式 (於ス)	AM 9時半~PM 3時 淀講演会 (於記)
11時~PM 1時 淀こいこい (於食)	PM 5時45分~8時半 淀ビアパーティー (於ス)	AM 9時半~PM 3時 淀講演会 (於記)
PM 12時~4時 演武祭 (於食)	PM 1時~5時 淀キャンパスフェスティバルII (於ス)	AM 9時半~PM 3時 淀講演会 (於記)
(共催) 応援団 体育会本部 II部クラブサクル本部 (於記)	PM 5時~8時半 淀ダンスパーティー (於ス)	AM 9時半~PM 3時 淀講演会 (於記)
PM 2時~5時 淀三輪車 (於食)	PM 6時~8時 淀ジャズシンジコンサート (於ス)	AM 9時半~PM 3時 淀講演会 (於記)
PM 5時~8時 淀キャンパスフェスティバルI (於ス)	前売 二〇〇〇円 当日 三〇〇〇円 (於体)	AM 9時半~PM 3時 淀講演会 (於記)



学祭に 参加しよう!

大阪工業大学では、学祭として淀祭、大学祭、工学祭、八宝祭、体育祭といたものがああります。淀祭は、淀祭実行委員会が主催するもので、一部の学生の学祭です。我が応援団が主催する演武祭、ビアパーティーも含まれます。大学祭は、大学祭中央実行委員会が主催するII部の学生中心の学祭です。

淀祭・大学祭には毎年、楽しい催しが用意されており、学祭の中心的存在です。

工学祭は、工学祭実行委員会が主催するもので、各学科の研究会が各々日頃の研究成果を発表する場です。今年は60周年記念館で行います。

八宝祭は、八宝祭実行委員会が主催するもので、美術部・写真研究部・ユースホステル部・囲碁部・フォークダンス部・茶道部・上方落語研究部・鉄道研究部・ESの各々が所属しています。この八宝祭も研究発表、展示を目的としています。

工学祭も八宝祭も文化会に属する部が主役ですが、体育会本部が主催する体育祭は、体育会系クラブが中心になって行われます。その内容は、ソフトボール大会と駅伝大会です。ソフトボール大会は淀川グラウンドで行われ、毎年熱戦が繰り広げられています。駅伝大会は、4人で合計15kmを走り、順位を競います。

学祭といえば、催しがメインですが、模擬店も学祭ならではのひとつではないでしょうか。今年は6号館の工事で狭苦しいものとなりませんが、場所を一部かえて、数は減らない様になっていますから、例年通りのにぎやかさはあると思います。模擬店を食べ歩いただけでも楽しいものになるのではないのでしょうか。

是非学生諸君は勿論のこと、友達、家族を誘って盛り上がりましょう。



「淀祭の見所」

淀祭実行委員長 住田 憲一

時の過ぎるのは早いもので、今年もまた学園祭の季節となりました。淀祭も今年で第42回を数えるに至り、新たな一ページを書き加えようとして実行委員会、張り切っております。扱て今年も、テーマを「寝たあかん」96時間もちますか?と掲げました。これは、学園祭に参加していただく方全員に、期間中めいっばい楽しんでもらうとともに、我々実行委員会も期間中ふるにがんばるという気持ちのもとに決定しました。

さて、いよいよ「淀祭の見所」についてですが、今年も、例年にもまして、新企画に力を入れておられます。

みんなが集え!ビアパーティー

11月4日 (日)
午後五時四十五分より
於・東中庭及び仮設食堂
料金 ビール 三〇〇円
耐ハイ 三〇〇円
(前売り三六〇円)

学祭を迎える時期になりました。4日間楽しんだ最後の一時をビアパーティーで盛り上がり、学祭のフィナーレとしてではないか。

I部軽音楽部のリズムカルな生演奏に合わせ、飲んだり踊ったりと秋の一夜を楽しく過ごして戴きたい。

今年も昨年よりもビールの料金を押さえていますので、昨年以上の参加を期待しています。

さあ、君も早速ビアパーティーを買取り、前売りは、既に行なっていますので、お求めの方は直接応援団員迄申し込んで下さい。当日は仮設食堂内で販売します。

第25回 総合演武祭

淀祭の一環として行なってきた演武祭も今年で数えること二十五回となりました。

演武祭は、我が応援団、体育会本部、II部クラブサクル本部の三団体が共催しています。

I・II部の各武道系クラブ、そして我が応援団が日頃の厳しい稽古を通じて、培ってきた武道の精神を是非御覧戴きたい。

応援団の演武の一部を紹介しましょう。

ドンク拍子：空手の型を巧みに取り入れ、その力強い動きは相手を威嚇し工大健児の意気込みを想わせる。

Vの字：工大を勝利へと導くVを型にしたもので、その静止の美と流動の美の組み合わせは、見事なものです。

工大くずし：コミカルなリズムにピョン、ピョンと舞台を跳び回る演武はとても力強いです。

三三七拍子：軽快なリズムにのって突きと受けを組み合わせ、相手を圧倒し、相手の攻撃を払いのけ、工大を勝利へ導く。

二二三：弓矢を引く力強い姿に軽やかなリズムを合わせている。

学生歌：古き良き伝統の下、全学生に愛され歌い継がれてまいりました。

応援歌：雨の日も風の日も血を吐く程に歌いあげて完成させました。

凱旋歌：工大勝利の為に苦しい戦いも何のその、工大勝利の時を高らかに歌いあげます。

ここで簡単に演武の紹介をしましたが、この演武を通して武道の精神を少しでも理解し、親しんで戴きたい。

日時：十一月三日(金)
午後十二時~午後四時
場所：六十周年記念講堂

木のかおりのコーヒーハウス

TOGETSU

工大東門通り
大阪市旭区中宮5丁目5-18
TEL 06-953-7613
AM 8:00~PM 10:00
日・祝 休業

和洋酒・食料品・御菓子

みよしや

TEL (951) 6365
大阪市旭区中宮4丁目15番15号
日曜日・定休日

御食事後
ブレンドコーヒーサービス

グリル **ぎゅうたけ** 中宮バス停
定休日 月曜日・木曜日

和洋酒・食料品

田中酒店

大阪市旭区大宮3丁目1番41号
電話 06(951)2953番
大宮神社西

夏合宿特集

今回は、夏合宿をテーマに特集を組んでみました。
夏合宿の辛い稽古を乗り越え、一段と逞しくなった人もいれば、出来なかつた事が出来る様になった人もいます。
夏合宿の辛い稽古を乗り越え、一段と逞しくなった人もいれば、出来なかつた事が出来る様になった人もいます。

応援団夏期合宿報告

平成二年度大阪工業大学応援団の夏期合宿は、岡山県御津郡と、総社市の二ヶ所で行なつた。
二日間の稽古の後、合宿に入ったが、合宿の始めの二日間は、例年になく、キャンプ場で行なつた。この合宿の目的として、基礎体力を養う、団員同志の結束を強化する、生活面での充実があったが、このキャンプは、それらの目的を満足していたといえよう。
キャンプの間は全て自炊を行なつたが、稽古の時間は、少し短縮された。しかし、自炊で互いに協力

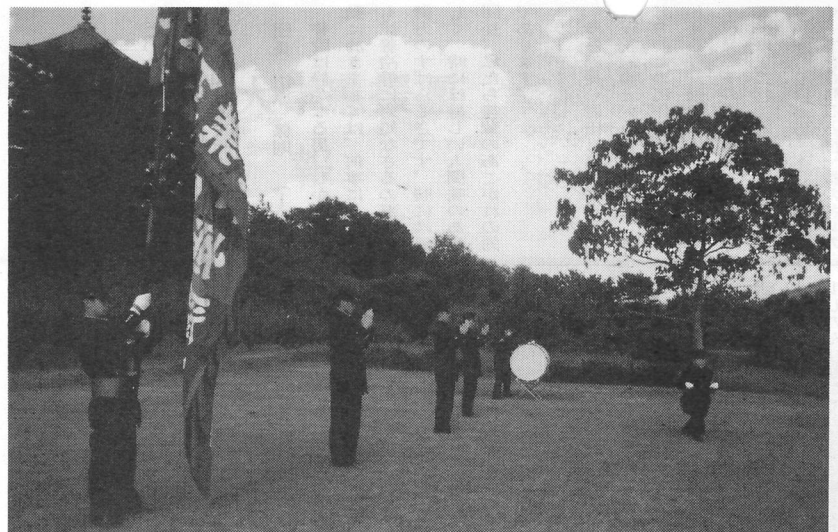

合宿三日目からは、民宿の方に移った。ここでもランニング、腕立て、腹筋、基本型等の基礎稽古が行なわれた。稽古で基礎体力を養うのはもちろんの事だが、お互いに声をかけ合う事も、稽古の目的の一つなのである。一人では、どうしてもくじけそうな時がある。そんな時に、他の者がしっかりと励ましてくれる所を見た、はげまされ

合宿の最終日に、合宿での成果を見る為に、総合を行なつた。緊張していたが、普段しない様な誤りもあつたが、無事終わる事ができた。
その晩は合宿の納会で、皆飲んで騒いで楽しい一時を過ごした。又、その翌日には倉敷に観光に行き、夕方にOBの先輩方と会食をし、夜遅くに帰阪した。こうして合宿は終わった。
今回の合宿は、天候も良好で、キャンプ自体も順調だったので、成功したといえよう。これから合宿で身につけた事を忘れず、より自分自身を磨いていかなければならない。
最後になりましたが、顧問の梶川先生や塩崎会長を始め、OB各位には、御多忙中にも関わらず御足労戴き、又御指導や御援助もして戴き大変感謝しております。この紙面を借りて、厚く御礼申し上げます。

日誌より

皆さんは応援団と聞いて、どんなところを思い浮かべるでしょうか。時代錯誤的な人間が集まる団体だと思われている方も多いと思います。そこで今回一・二回生の団員が夏合宿中に書いた日誌を紹介することにしました。
九月四日 田淵信吾
今日きちんと飯が炊けて良かった。明日からは頑張つて飯盒炊きは上手になりたい。

応援団に入って初めての合宿だ。前稽古の二日間体がボロボロになってしまった。夏の間にはちゃんと体を鍛えてたら良かったと後悔した。
九月五日 田淵信吾
ランニングは八振り長距離を走り疲れた。行きは下りだけ帰りは地獄だ。

夕食のときに焼肉を食べた。御飯が焦げていてとても苦かった。
九月六日 田淵信吾
疲れた。早く寝よう。

移動のときに駅から民宿までの距離がめちゃ長かった。一年分ぐらい歩いたような気がする。
九月七日 田淵信吾
学生服はとも暑い。稽古後汗でびしょびしょだ。太鼓を持って行くのもかなり大変だ。今日も早く寝るだろう。明日はいよいよ打ち上げである。楽しみだ。

昼に梶川先生に中華料理をこちそうになった。その店からの帰りがわからなくなり、色々歩きました。でも昼飯は美味しかったです。
九月八日 田淵信吾
梶川先生ごつあんです。

吸いたい。吸いたい。早くタバコが吸いたい。明日で十日間の禁煙とおさらばだ。よく考えてみれば俺はあの紙切一枚、合宿期間中細則に縛られていたのだ。明日木っ端微塵に引き裂いてやる。
九月九日 田淵信吾
御覧のように我々も現代の若者の一人であり、応援団の団員である前に大生なのである。応援団に對しもっと親しみをもちつつ同時に相談等も持ちかけてもらいたい。

夏合宿を振り返って

今回、体育会系の部員の方に夏合宿を終えた感想を書いてもらいましたので、ここに紹介します。書いて戴いた方々には、紙面を借りて感謝致します。
ラグビー部 池田 和夫
僕の所属するラグビー部では夏に一次合宿と二次合宿があり、一次合宿では学校で体力づくりを中心で、二次合宿ではゲーム中心の練習をする。二次合宿では一年生も試合に出させてもらい、大学ラグビーを知るといふ事において、とても勉強になった。

柔道部の合宿は、先輩も後輩も和気藹々としていて、とてもアツトホームな雰囲気だった。しかし、その中でも厳しさがあって、めり張りにはつきりして、とても充実したものだ。
アメリカンフットボール部 (匿名希望)
僕の合宿は白馬でした。大阪に比べ大変涼しく、旅館の人は親切でとてもよかつたと思う。

部的主将にまかせていました。中でも柔道部は、施設をお借りしていた北海学園大学の柔道部と合同合宿を行いました。今回の合宿には、バドミントン部・ボクシング部・柔道部・空手道部・正統少林寺拳法部・不動禅少林寺拳法部・日本拳法部・合気道部の計8団体が参加し、短い期間ではありましたが充実した練習ができたものだと思います。
最終前日は、午前中で練習を切り上げ、昼から円山公園の清掃を行いました。その日は旺文社の取材もあり、全員、清掃にも力が入り、公園にはゴミが少なかったのですが、より美しくすることができました。
その夜、お世話になったホテル神宮園の方や北海学園柔道部の皆さんを招待し、交歓会を行いました。

再び長い船旅が始まります。帰りの船中では、二度目ということですが元気に走りまわっている人もいましたが、練習の疲れが出たせいか、大半の人が眠っていました。大阪に着いたときには、みんなが「また、北海道に行きたいナ」と口をそろえて言っていたのが印象的でした。
多くの方の協力のおかげで、全日程を無事終えることができた事に対し、ここで深くお礼申し上げます。

総合合宿は、教えること今年で34回。そして4年に一度という北海道で行いました。夏季に北海道でということば、気候的にたいへん良いのですが、片道30時間、往復船中4日。長旅ではありますが、この時間を利用して、クラブ間の友好は深められたと思われまふ。と言ってはみたものの、初めての船旅。船酔いのため、ずっと眠っていた人も少なくありませんでした。
北海道には早朝に着き、小雨の出向えとなりました。到着当日は、長旅のため休養日としました。が、昼から雨が降り、道着を身に付け、円山公園へ練習に行ったクラブもありました。夕方より雲行きは怪しくなり、再び雨にみまわれましたが、それに屈せず練習を続けて帰ってきました。
2日目以降の練習内容は、各

求む！ 應援團本部員

我々應援團では、活発に行動するため広く団員を募集しています。交際を広くし、友達を増して学生生活を有意義に過ごしてみませんか。我が應援團は民主的、且つ全学的な應援團を目的としています。

大阪工業大学應援團本部

総合合宿を終えて

体育会本部副部長

松陰 和彦

た。お酒も入り多少はめをはずしたところもありましたが、たいへんな盛り上がりを見せました。翌日の朝、大阪に向けて出発だったので朝食の時間は少しばかり早かつたのですが、食事は、ほとんどの人が取りました。
再び長い船旅が始まります。帰りの船中では、二度目ということですが元気に走りまわっている人もいましたが、練習の疲れが出たせいか、大半の人が眠っていました。大阪に着いたときには、みんなが「また、北海道に行きたいナ」と口をそろえて言っていたのが印象的でした。
多くの方の協力のおかげで、全日程を無事終えることができた事に対し、ここで深くお礼申し上げます。

馬仔

1F 喫茶・軽食
TEL 954-5556
=喫茶オールナイト営業=
2F 麻雀 全自動
TEL 954-9328

創業80年
高級美術・贈答品・記念品

田中陶器(株)

大阪・千林 ☎ 951-4247

SPファミリー旭
牧山生花店
大阪市旭区大宮四丁目四番二十五号
電話 952-3616番

2分間証明写真

野口フォトサービス

千林大宮商店街 (天竜パチンコ前)
TEL 951-1878

大阪工業大学応援団々員紹介

このコーナーでは、我が大阪工業大学応援団々員を、回生島田が一人ずつ紹介して行きます。

副団長 石橋 征樹 (I E 3)
 旗手部長 石橋 征樹 (I E 3)
 団のシンボルである団旗を持たれるのがこの御方である。団旗を持たれる姿は古今無双と感ぜざる程です。団旗から一旦離れると、それは後援者のイメージに近づけず、常に人気を集める先輩である。

団長 川原 保則 (I D 4)
 普段は静かなる男、しかし団活動に於きましては、何事にとつても沈着冷静に対処なさるのがこの御方のすばらしさです。時には優しく、時には厳しい人間味のある団長。私たち後援者のあこがれの的であります。

リーダー部長 岩田 真典 (I E 3)
 怪腕怒濤という言葉は正にこの御方のために作られた言葉かと思わせる程、強靱な体力の持ち主です。又、下の者の指揮を取るのが一層すぐれているように思えます。リーダー部長の名にふさわしく、型をさせると団一番のキレのある動きを見せてくれます。

唯一、応援団々員の中で下宿生活をおくる人物、彼の出身は鳴門です。とても稽古熱心で、見た目は少しのんびりしている様に見えるが、日夜、応援団の活動に全精力を注いでいます。酒には弱いのが強い。それが熊野秀昭の持ち味です。

島田 稔 (I C 1)
 最後に自分となる訳ですが、自分の事はとても書きつらいため、大阪工業大学応援団々員の総括した特徴を書かせてもらいます。今こうして団活動を繰り広げている団員には、マンガなどで見られる応援団の姿はほんのひとかけらも見受けられません。それは個人個人が、大阪工業大学応援団の法律とも言うべき団員心得を遵守しているからです。そのため団員には非常に人間味があり、その中にも厳しさを持つているように思えます。一人一人がこれに当てはまっているのです。そこが大きな特徴であると思えます。この大阪工業大学応援団に今からでも入って見ませんか。

田淵 信吾 (I E 2)
 自分の事を犠牲にしても、団活動の事はきつちりと成し遂げようという使命感に燃えているのはこの人、田淵先輩である。一つ上の先輩であるせいか、非常に親しみがあり、わからない事を気軽に話せるような人柄を御持ちです。

熊野 秀昭 (I D 1)
 唯一、応援団々員の中で下宿生活をおくる人物、彼の出身は鳴門です。とても稽古熱心で、見た目は少しのんびりしている様に見えるが、日夜、応援団の活動に全精力を注いでいます。酒には弱いのが強い。それが熊野秀昭の持ち味です。

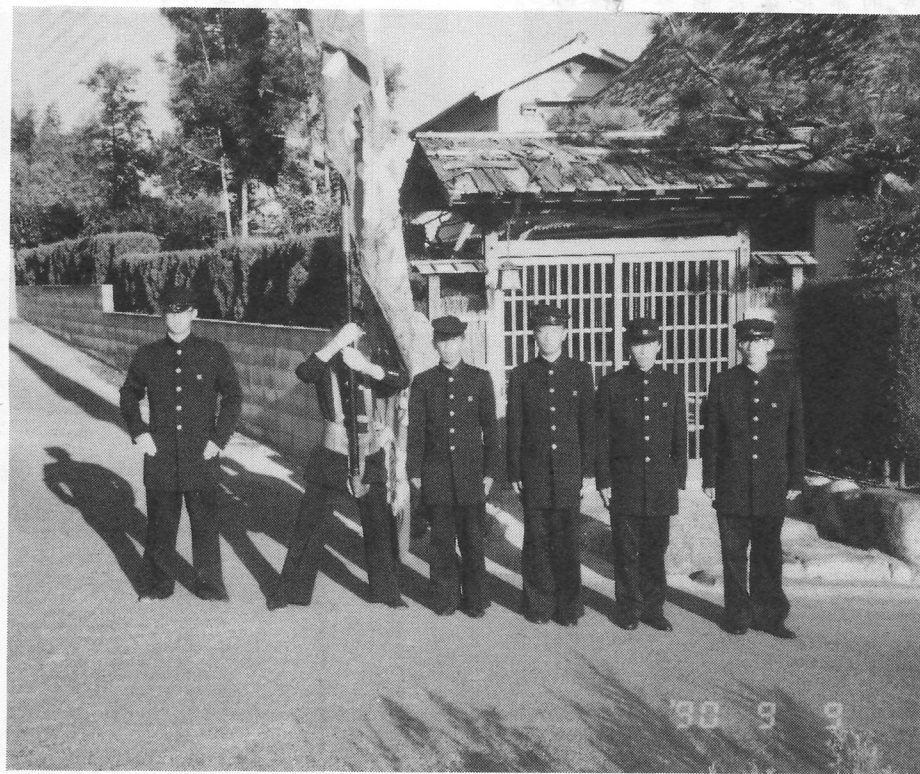

詰め将棋

五手詰め

1	王				
2		王			
3			馬		
4					
5					
6					

持駒 飛桂
 ヒント つるし桂で仕止める

詰上り図は▲2桂まで

1	王				
2		王			
3			馬		
4					
5					
6					

解答 ▲1飛 △同玉 ▲3桂まで

夏合宿を終えて

一回生 熊野 秀昭

夏合宿は九月四日から九日まで岡山県に於いて行われた。合宿の前には、二日間の稽古があり、淀川の堤防で行われた。前稽古の初日に、OBの永田監督と三崎先輩が来られ二日目は田中コーチが来られて稽古をつけて頂いた。稽古の時は裸足なので、初めのランニングでアスファルトの上を走った時、足の裏に水腫れがほとんど全面にできて、歩くだけで痛かった。腕立て伏せと腹筋は、もうこれ以上出来ないというくらいまでやった。

この二日間の稽古で、全身がぼろぼろになってしまい、これから合宿本番だというのにどうしようかと不安になってしまった。合宿地へは四日の朝に出発したが、永田監督の車に乗せて頂いたので早く目的地に着くことができた。初めの二日間は、過去には行われたことのないキャンプでの合宿だった。キャンプ場の周りは見渡す限り山で、ここまで登ってくるのに車でも大分時間がかかった。車の上で過ごす途中、もしかしたらこの坂道を稽古の時に走るかもしれないと考えて気が重くなった。翌日、その予感の中、山の下まで降りてまた上まで走った。坂道は、下りは楽だが上りに

なると歩いているのと同じくらいにペースが落ちて、先輩についていけなかった。稽古後にも、キャンプ生活では食事のことも考えなくては行けないので大変だった。六日になって予定通りキャンプを出て、民宿に向うことになった。この移動がとても大変で、駅から民宿までが目茶苦茶遠くて、自分の荷物と太鼓が鉛のように重かった。民宿ではキャンプの時のように、食事を作る必要がなくなったので楽になった。稽古の時も、坂道がなくなったのでよかった。最終日に予定している観光を楽しみにしながら、辛い稽古に頑張った。

そして遂に観光の日がやって来た。倉敷市に出て行って古い建築物の残っている所に行ったり、美術館に入ったりし、夕方にはOBの人達と合流して打ち上げをし、先輩やOBの方々と色々話をして、楽しい時を過ごした。打ち上げも終わり、大阪へ帰ることになった。帰りの車の中で合宿であったことを思い出していた。この夏合宿では、辛いこともあったが自分もまた一つ成長したように思えて、合宿は本当に良かったと思っている。

平成二年度活動結果報告

硬式野球部

近畿大学野球春秋I部リーグ戦 (於・日生球場)
 四月五日〜五月十八日

- 対神戸大 二勝
- 対阪南大 二勝一敗
- 対大阪教大 一勝二敗
- 対奈良産大 二敗
- 対大阪府大 一勝二敗
- 勝ち点2 第四位

空手道部

第二十三回関西学生空手道個人選手権大会 (於・神戸市立中央体育館)
 五月五日

- 龍本 (I A 4) 3回戦進出
- 藤井 (I B 3) 3回戦進出
- 関 (I C 2) 3回戦進出
- 五月十九日 淀都戦 (於・大阪経済大学) 優勝
- アメリカンソフトボール部 近畿学生アメフトリーグ 九月九日 対大阪商大 14-10 勝利 (於・長居球場)
- 九月十五日 対阪南大 19-14 勝利 (於・万博球場)
- 九月二十日 対和歌山大 13-10 勝利 十月五日現在 三勝

水泳部

対京都産大 4593-4651 敗
 対桃山大 4344-4215 勝
 対関西外大 4562-4458 勝
 対天理大 4645-4441 勝
 計四勝 総合二位

テニス部

対天理大 4645-4441 勝
 計四勝 総合二位

ソフトテニス部

対天理大 4645-4441 勝
 計四勝 総合二位

バレーボール部

対天理大 4645-4441 勝
 計四勝 総合二位

バドミントン部

対天理大 4645-4441 勝
 計四勝 総合二位

卓球部

対天理大 4645-4441 勝
 計四勝 総合二位

茶道部

六月二十九日 発心会 (於・第一学生会センター5F)
 大阪工業大学文化会音楽祭 実行委員会 十月十三日 (於・森の宮青少年会館)

活動予定
 アメリカンソフトボール部 十一月四日 十二時 近畿学生アメフトリーグ 対天理大 (於・桃山学院大学)

日本拳法部 十二月二日 九時半 全日本学生拳法選手権大会 (於・大阪府立体育館)

ラグビー部 リーグ戦 十一月十一日 十三時二十分 対神戸学院大 (於・摂南大) 十一月十八日 十三時二十分 対和歌山大 (於・追手門大) 十一月二十五日 十一時 対大阪産大 (於・京都教大)

演劇部 六月三十日 「あなたにこゝにいてほしい」 (於・プランタン8F)

独重奏会 (於・60周年記念館) 十一月十八日 十三時二十分 対和歌山大 (於・追手門大) 十一月二十五日 十一時 対大阪産大 (於・京都教大)

上方落語研究会 五月三十日 第三十六回大開寄席 (於・コスモ証券ホール8F) クラシックギター部 六月十四日 独重奏会 (於・60周年記念館)

演劇部 六月三十日 「あなたにこゝにいてほしい」 (於・プランタン8F)

独重奏会 (於・60周年記念館) 十一月十八日 十三時二十分 対和歌山大 (於・追手門大) 十一月二十五日 十一時 対大阪産大 (於・京都教大)

演劇部 六月三十日 「あなたにこゝにいてほしい」 (於・プランタン8F)

独重奏会 (於・60周年記念館) 十一月十八日 十三時二十分 対和歌山大 (於・追手門大) 十一月二十五日 十一時 対大阪産大 (於・京都教大)

演劇部 六月三十日 「あなたにこゝにいてほしい」 (於・プランタン8F)

募集 !!

応援団本部員

我々応援団では、幅広く活動するため学年を問わず団員を募集しています。

詳細は、応援団本部員又は、
 團室(部室センター4F)迄
 大阪工業大学応援団本部

大阪工業大学消費生活協同組合共済部より

- ★長い夏休み事故や病気になりませんでしたか?
- ★夏休み疲れで病気になって入院している方
- ★ふとした気のゆるみで事故に合ったりしていませんか?

《この様な方は今すぐ生協総務へ》

みんなで広げよう助け合いの輪

～君も『学生総合共済』に加入しましょう
 お申込は何時でも生協総務で受付けております

- ※営業時間
- ◇食堂部 10:30 ⇨ 20:30
 - ◇購買部 10:00 ⇨ 20:30
 - ◇プレイガイド 10:00 ⇨ 19:00
 - ◇亜呂麻(軽食喫茶) 9:00 ⇨ 17:00
 - ◇書籍部 10:00 ⇨ 20:30



テレホンカード有ります

日替り「おめん定食」

お好み焼他

おめん

(小宴会に持ってこいの店)

営業時間: 午後6時-午前2時迄
 中宮4丁目 高速道路下
 TEL 954-6477

パチンコ
 アレパチ
 パチスロ

大丸会館

新装開店

大工大生のアイドル

大阪工大正門前通り TEL 952-2854